

# PHELIPPEAU

## Histoire de la famille PHELIPPEAU Maine et Loire

Auteur : Odile HALBERT <http://www.odile-halbert.com> site sur l'histoire et les modes de vie en Haut-Anjou, dans les actes notariés, les chartriers... Fichier créé 1982 Mis à jour 17.12.2016 *Travaux personnels, tous droits de reproduction réservés* [histoire du Haut-Anjou](#) | [Voir Géné](#)

### Arbre généalogique descendant interactif

Histoire.....	1
Registres toujours cachés !.....	2
légende :.....	3
mon ascendance à N. Phelippeau père de Mathurin et Jean.....	4
descendance de N. Phelippeau père de Mathurin et Jean.....	4
Mathurin Phelippeau x1648 Louise Bellesoeur.....	4
Louise Phelippeau x /1667 René Haligon.....	4
Mathurin Phelippeau 1x1671 Françoise Cherbonnier 2x1684 Marie Bodin.....	5
Pierre Phelippeau 1x1722 Mathurine Haligon 2x1740 Marie Dupont.....	6
Pierre Phelippeau x1756 Anne Saulou.....	6
Urbain Phelippeau x1757 Louise Oger.....	7
Louise Phelippeau x1779 Jacques Prezelin.....	7
Marie-Jeanne Phelippeau x1764 Jean Thibault.....	7
Jeanne-P. Phelippeau 1x Inconnu 2x R.F. Jubeau.....	7
Samson Thibault x1822 Marie Cosson.....	7
Samson Thibault x1854 Caroline Houssin.....	7
Urbain Phelippeau 1x R. Citoleux 2x M.Lemanceau 3x F.Poirou.....	8
Mathurin Phelippeau 1x M. Faucheux 2x P. Thierry.....	8
Mathurin Phelippeau x1791 Marie-Anne Lemesle.....	8
Anne Phelippeau x1828 François Allard.....	9
François Allard x1854 Aimée Girardiére.....	9
Louis Allard x1882 Françoise Moreau.....	9
Madeleine Allard x1907 Edouard Halbert.....	9
Jean Phelippeau x1650 Louise Searde.....	10
Jacquine Phelippeau x 1673 Jean Duvau.....	10
Jean Phelippeau l'aîné.....	10
Julien Phelippeau x/1599 Louise Moreau.....	10
Denise Phelippeau x1630 Pierre Poiroux.....	10
non rattachés pour le moment :.....	11

### Histoire

Le patronyme PHELIPPEAU dérive de Philippe, nom de baptême & patronyme, de l'ancien grec Philippus « qui aime les chevaux ». Ce nom a eu une très grande faveur chez les Grecs, car il a été porté par plusieurs rois macédoniens & nous est parvenu par le latin Philippus. Popularisé par plusieurs saints dont l'un des 12 apôtres. (in M.T. MORLET *Dictionnaire étymologique*, 1991)

En Anjou, on le trouve à S'Clément-de-la-Place & La Cornuaille, & certaines branches relevées peuvent être liées ; des familles notables non liées à Beaufort, Saumur & Angers (voir Célestin Port, AD49-E3583 & B. Mayaud).

**Gaudière (la)** : à S<sup>t</sup>Clément-de-la-Place, village au nord du Bourg (ci-dessous cadastre communal de 1997). Le village figure pas dans C. Port.

**S<sup>t</sup>Clément-de-la-Place** : sur l'ancien chemin d'Angers à La Pouëze, la commune a absorbé à la Révolution la paroisse voisine de S<sup>t</sup>Jean-des-Marais. La paroisse de S<sup>t</sup>Clément tire son nom de l'ancien manoir de la Plesse. Les Clémentais, ni plus ni moins nombreux qu'autrefois, conservent le château de la Meignannerie du XVII<sup>e</sup>, le manoir de la Godinière des XVI & XVII<sup>e</sup>, la forêt de Longuenée, des étangs, le ruisseau du Brionneau qui va vers Angers. On y fait encore du vin AOAC.

**La Pouëze** : commune au NO de S<sup>t</sup>Clément-de-la-Place, dans laquelle l'Erdre nantaise prend sa source. Le grand chemin<sup>1</sup> d'Angers à Candé hérité des Romains y croisait le chemin du Louroux-Béconnais au Lion-d'Angers, d'où sa place de carrefour.

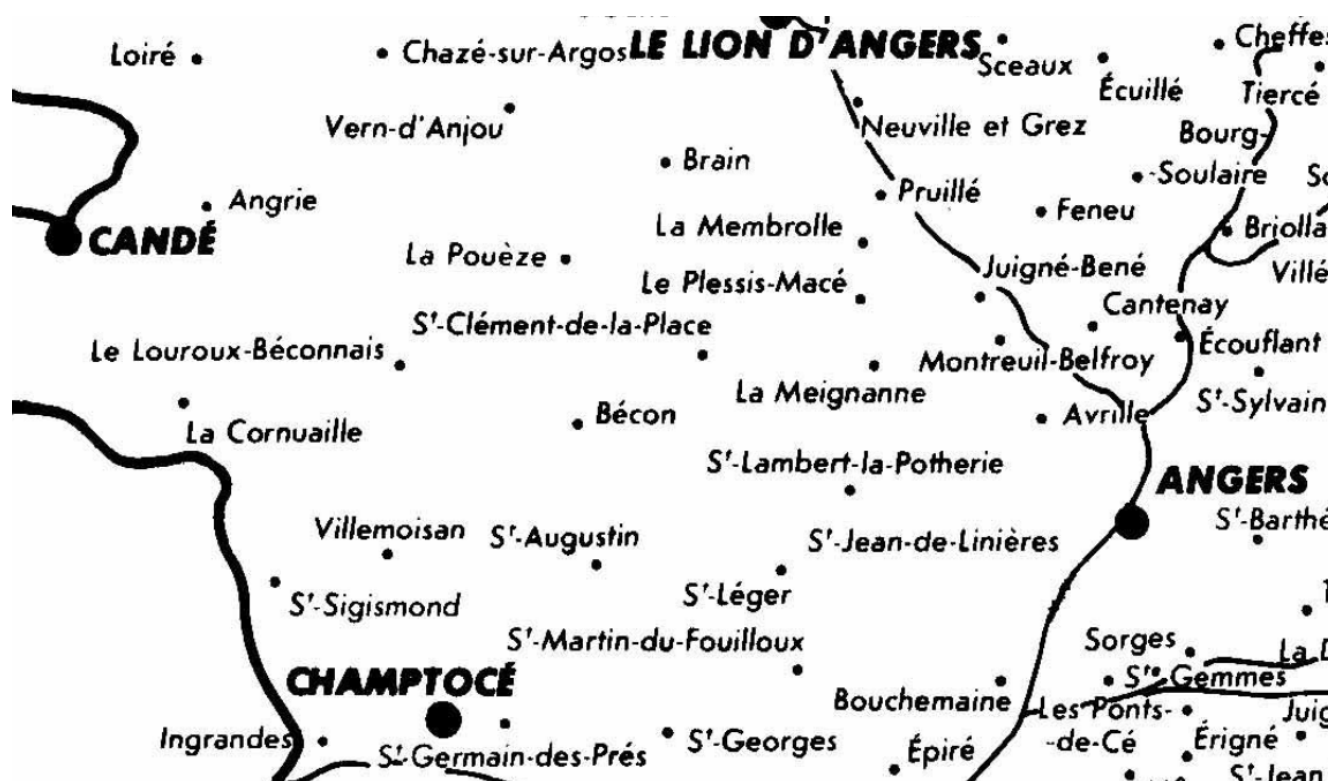

Carte des anciennes paroisses d'Anjou (à gauche le trait marque la frontière avec la Bretagne)

### Registres toujours cachés !

Au printemps 1980, la généalogie de terrains, alors encore autorisée, me mène par les petites routes, direction Vern-d'Anjou.

Objectif : Mathurin Phelippeau.

Un objectif si dur, qu'il m'échappe depuis longtemps : rien aux AD49 à 30 km à la ronde !

Seule la table décennale de Vern laisse une trace de son décès en 1814, hélas introuvable dans le registre. Pourtant, Mathurin commence à déclarer des enfants à Vern dès 1793, preuve qu'il y a vécu !

Dans la petite mairie, un secrétaire aimable me confirme l'absence de registres paroissiaux à Vern. J'insiste doucement, derrière le comptoir-banque infranchissable, pour qu'il me montre au moins ce qu'il a de plus ancien. Après discussion, j'obtiens quelques cahiers « 1793-1820 ».

Même si « normalement » Mathurin est censé s'être marié avant 1793, je m'installe dans la salle du Conseil, & je lis tous les actes. Je veux en effet relever tous les témoins, toutes les signatures, bref sa trace.

Soudain une première surprise le 31.12.1814 « acte oublié & reporté en fin de ce registre ». Hélas, le décès retrouvé de Mathurin ne m'apprend rien, car il est succinct.

Midi sonne, la pause aussi pour la mairie ! J'en profite pour bavarder « histoire » avec le secrétaire de mairie. J'avais repotassé la veille tout le sujet : Vern traversée par la virée de Galerne ... Lorsqu'il ouvre à 14 h, mis en

<sup>1</sup> nom des grandes routes de France avant la Révolution,

confiance, le secrétaire avoue enfin qu'il détient un vieux document que personne ne peut lire (sic). Je fais état de mon entraînement en paléographie, & il me le tend.

Je lis « 1714, le 30 janvier », bref, un répertoire manuscrit des mariages. Compte-tenu de son intérêt, car à l'époque il n'y a pas encore de relevés, je le photographie, jusqu'à la fin en 1791. Mathurin s'est bien marié le 21.11.1791 à Vern selon le répertoire, mais il n'existe plus de registre ! Je désespère alors de trouver sa filiation, faute d'acte de mariage. Seule son épouse a été retrouvée grâce à son décès & à tous ses liens familiaux nombreux dans d'autres actes.

Il reste 2 pages écrites à la fin du registre, elles me réservent une deuxième surprise. Après quelques pages blanches, brusquement l'écriture recommence, bien des années plus tard.

Comme parfois ailleurs, les registres ont été brûlés, y compris ceux de la période révolutionnaire. Seul a été épargné, le petit répertoire des mariages, celui-là même que je viens de découvrir.

Et je lis: « Le présent registre rectifié par nous Louis Foyé desservant de la paroisse de Vern, tant sur le répertoire que sur l'attestation des témoins dénommés aux actes cy-après, qui ont signé ou déclaré ne savoir signer, fait à Vern le 1<sup>er</sup> messidor an XIII (20.6.1803) ». Suivent quelques mariages reconstitués sur la base de la table de 1791 dont les registres ont été brûlés, & des témoins.

Mon cœur bat, avec l'incroyable espoir qui vient de renaître. Je lis frébilement.

Soudain, il est là :

- « 21.11.1791 Mathurin Phelippeau 20 ans, compagnon maréchal taillandier demeurant en ce bourg, fils des ††Mathurin & Marie Faucheux, décédés à La Pouëze, avec Anne-Marie Lemesle fille de Jean maréchal taillandier & de Françoise-Scholastique Gardais demeurant en ce bourg, en présence de Louis Faucheux forger à La Pouëze oncle de l'époux, & de Louis Joubert marchand à La Pouëze cousin de l'époux ».

Mon histoire est vraie, mais hélas, tout est fait de nos jours pour que de tels actes introuvables le restent. Lorsque les archives départementales font des microfilms, elles ne vont pas sur place étudier le fond, mais demandent « les registres paroissiaux ». Par définition, les actes les plus introuvables, sont dans des cahiers non recensés comme les répertoires, ou dans des registres clandestins, & les communes n'ont expédié que les registres paroissiaux.

La non-mémoire perdurera encore longtemps ! voir disparaîtra dans l'inconscience générale. J'ai tenté en vain il y a quelques années de le dire, je ne me suis fait que des ennemis !

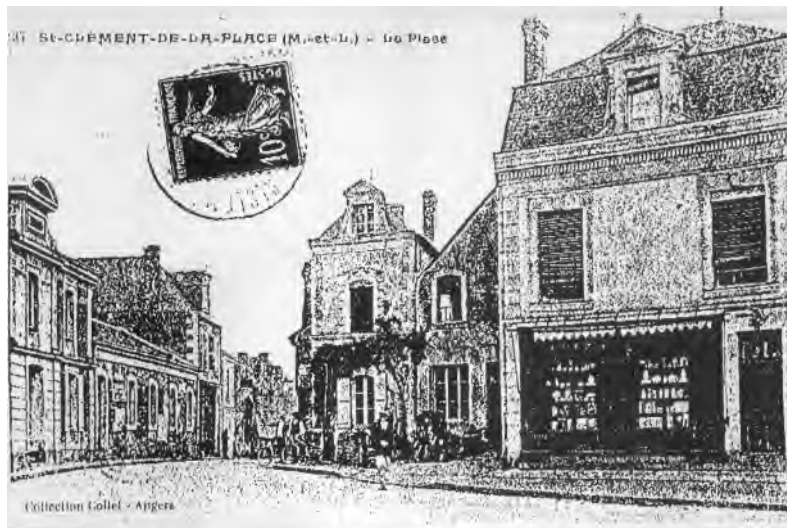

### **légende :**

- « texte entre crochets » : ma retranscription exacte de l'acte original
- **grand mère dudit Pierre Pancelot** : en rose un passage du texte original apportant une indication filiative
- **[tante maternelle]** : en italique bleu foncé, le commentaire filiatif - ne pas confondre avec le texte original

**mon ascendance à N. Phelippeau père de Mathurin et Jean**

Le tout en Maine-et-Loire avant 1900, puis Nantes

- 11-N. Phelippeau père de Mathurin et Jean
- 10-Mathurin Phelippeau x /1648 Louise Bellesoeur
- 10-Mathurin Phelippeau x2 S'Clément-de-la-Place 25.1.1684 Marie Bodin
- 9-Urbain Phelippeau x3 S'Clément-de-la-Place 2 mars 1734 Françoise Poirou
- 8-Mathurin Phelippeau x La Pouèze 16 janvier 1770 Marie Fauchoux
- 7-Mathurin Phelippeau x Vern-d'Anjou 21 novembre 1791 Marie-Anne Lemesle
- 6-Anne-Françoise Phelippeau x Vern-d'Anjou 25 octobre 1828 François Allard
- 5-François Allard x La Pouèze 16 mai 1854 Aimée Girardiere
- 4-Louis Allard x Montjean-sur-Loire (49) 28 septembre 1882 Françoise Moreau
- 3-Madeleine Allard x Nantes (44) 23 septembre 1907 Edouard Halbert
- 2-mes parents
- 1-moi

**descendance de N. Phelippeau père de Mathurin et Jean**

Les baptêmes de Saint Clément de la Place ne commencent qu'en 1628

N? PHELIPPEAU

- 1-Mathurin PHELIPPEAU †/1671 x /1648 Louise BELLESOEUR Dont postérité suivra
- 2-Jean PHELIPPEAU cité en 1671 "laigné" Que je suppose celui qui épouse Louise Séard car Jean Duvau est cité comme cousin de Mathurin Phelippeau à son mariage en 1684 x /1650 Louise SEARD Dont postérité suivra

**Mathurin Phelippeau x1648 Louise Bellesoeur**

**Mathurin PHELIPPEAU** †/1671 x /1648 Louise BELLESOEUR †/1671 Soeur de Jean Bellesoeur cité en 1684. Probablement décédée avant 1668.

- 1-Mathurin PHELIPPEAU °La Pouèze 15 janvier 1648 « baptisé ung fils de Mathurin Philipeau et de Louise Belleseur et fut nommé Mathurin par Mathurin Foenard de la paroisse de Bescon et **Jeanne Lair femme de Michel Bellesoeur de St Clément** » x1 1671 Françoise CHERBONNIER x2 S'Clément-de-la-Place 25.1.1684 Marie BODIN Dont postérité suivra
- 2-Jean PHELIPPEAU †La Pouèze 23 janvier 1653 « ensépulturé le corps de defunt Jean fils de Mathurin Phelipeau »

**Louise Phelippeau x /1667 René Haligon**

**ATTENTION : Cette Louise Phelippeau est manifestement proche parente, mais hélas, à ce jour, je ne suis pas parvenue à élucider le lien**

Louise PHELIPPEAU x /1667 René **HALIGON**

- 1-Louise HALIGON ° 1667 †S'Clément-de-La-Place 14.12.1669
- 2-Mathurin HALIGON °S'Clément-de-La-Place 2.10.1670 **Filleul de Mathurin Phelippeau & de Jeanne Phelippeau**

**Mathurin Phelippeau 1x1671 Françoise Cherbonnier 2x1684 Marie Bodin**

Mathurin Phelippeau va avoir 18 enfants, dont 16 de sa 2<sup>e</sup> épouse Marie Bodin.

Métayer à la Gaudière.

Cousin germain de Jean Duvau cité en 1684

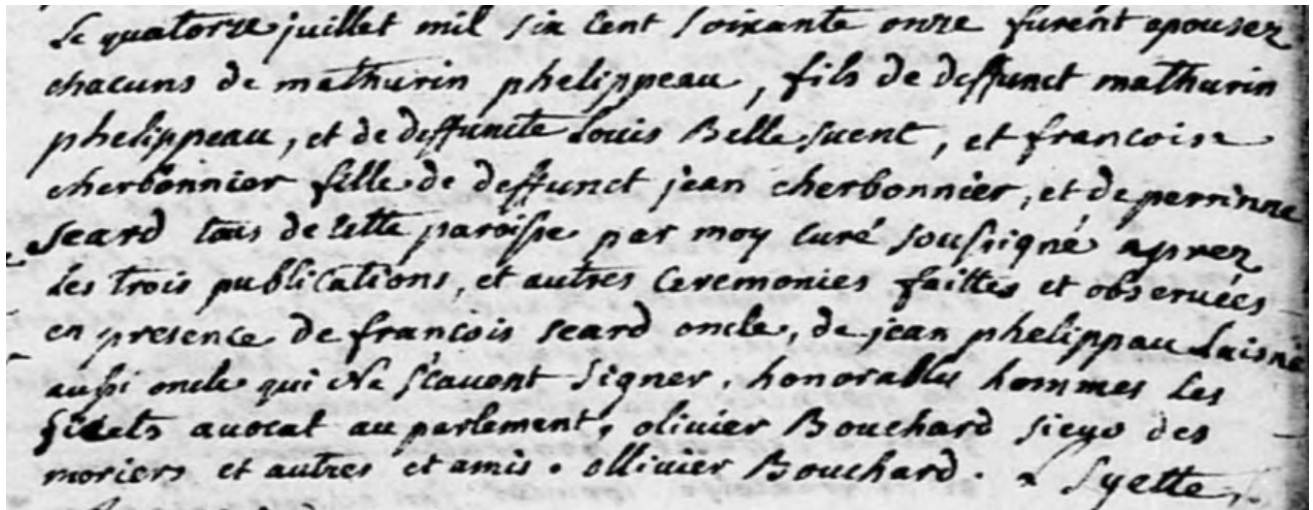

- Mathurin PHELIPPEAU** °La Pouéze 15.1.1648 †S'Clément-de-la-Place 19.8.1713 Fils de Mathurin PHELIPPEAU & de Louise BELLESOEUR. x1 S'Clément-de-la-Place 14.7.1671 Françoise CHERBONNIER †S'Clément-de-la-Place 26.1.1682 en couches, fille de †Jean et Perrine Seard x2 S'Clément-de-la-Place 25.1.1684 Marie BODIN °ca 1664 †S'Clément-de-la-Place 9.12.1724 fille de Pierre et Françoise Robert
- a-Perrine PHELIPPEAU (du x1) °S'Clément-de-la-Place 2.1.1677 †S'Jean-des-Marais 3.5.1729 **Filleule de René Belleseour fils de Jean et Simone Bertais**, & d'Urbane Seard fille de †Jean et Mathurine Lhermitte x S'Jean-des-Marais 26.11.1720 Maurille **RAVARI** V<sup>f</sup> de Jeanne Roynard
- b-Anonyme (g) PHELIPPEAU †S'Clément 26.1.1682
- c-Marie PHELIPPEAU (du x2) °S'Clément-de-la-Place 24.12.1684 Filleul de Mathurin Bodin et **Perrine Bellesoeur**
- d-Louise PHELIPPEAU °S'Clément-de-la-Place 12.2.1686 †idem 3.8.1706 **SA** Filleule de Pierre Bodin fils de Pierre et †Françoise Robert, & de **Louise Phelippeau veuve de †René Haligon**
- e-Mathurin PHELIPPEAU °S'Clément-de-la-Place 19 décembre 1687 †idem 4.6.1691 « baptisé Mathurin Phelippeau fils de Mathurin Phelippeau métayer à la Gaudière et de Marie Bodin son épouse, a été parrain **Pierre Bodin meunier**, marraine **Françoise Bellesoeur fille de Jean Bellesoeur et de deffunte Simone Bertais** son épouse, tous de cette paroisse »
- f-Pierre PHELIPPEAU °S'Clément-de-la-Place 10 septembre 1690 « baptisé Pierre né le 8 de ce mois, fils de Mathurin Phelippeau métayer à la Gaudière et de Marie Bodin son épouse a été parrain Mathurin Ravary métayer à Haute Bise, marraine Perrine Phelippeau fille de Mathurin Phelippeau et de defunte Françoise Cherbonnier » x1 S'Clément-de-la-Place 16.6.1722 Mathurine HALIGON x2 S'Clément-de-la-Place 27.9.1740 Marie DUPONT Dont postérité suivra
- g-Louis PHELIPPEAU °S'Clément-de-la-Place 6.8.1692 †idem 3.8.1713
- h-Mathurin PHELIPPEAU °S'Clément-de-la-Place 14.9.1693 « Baptisé Mathurin né d'hier de Mathurin Phelippeau métayer à la Gaudière et de Marie Bodin son épouse, a été parrain Mathurin Baugé fils de Pierre, maréchal, et de Renée Testu, marraine Renée Baugé soeur du parrain » x1 S'Clément-de-la-Place 20.7.1720 Jacquine LEDUC V<sup>e</sup> de Jacques Marais x2 S'Jean-des-Marais 7.2.1736 Louise CESBRON
- h1-Louise PHELIPPEAU °S'Jean-des-Marais 7.12.1736

- i-François PHELIPPEAU °S'Clément-de-la-Place 5.2.1695 †idem 6.5.1695 « baptisé François fils de Mathurin Phlilpeau métayer à la Gaudière et de Marie Bodin son épouse a été parrain honorable homme Louis Seard notaire, la marraine damoiselle Louise de la Joyère femme de noble homme François Gault sieur de Bassecourt de la paroisse de la Trinité d'Angers »
- j-Geneviève PHELIPPEAU °S'Clément-de-la-Place 17.6.1696 †idem 3.8.1735 « baptisée Geneviefve fille de Mathurin Phlilpeau métayer à la Gaudière et de Marie Bodin son épouse, a été parrain noble homme François Gault S' de la Bassecourt et Geneviève Benoist femme d'h.h. Louis Seard notaire » x S'Clément-de-la-Place 13.7.1717 Pierre **QUETIER** Fils de Jean & Jacqueline Pirreau
- k-Urbain PHELIPPEAU °S'Clément-de-la-Place 9.6.1697 x1 1722 Renée CITOLEUX x2 1731 Marie LEMANCEAU x3 S'Clément-de-la-Place 2.3.1734 Françoise POIROU Dont postérité suivra
- l-Renée PHELIPPEAU °S'Clément P. 17.9.1698 † à 8 jours « baptisée Renée fille de Mathurin Phlilpeau métayer à la Gaudière et de Marie Bodin son épouse, a été parrain René Cherbonnier métayer au Pinchard, la marraine Marie Phlilpeau sœur de l'enfant tous de cette paroisse »
- m-Perrine PHELIPPEAU °ca 1698 †S'Clément-de-la-Place 19.10.1707
- n-Mathurine PHELIPPEAU °S'Clément-de-la-Place 2.1.1700 †idem 30.9.1733 x S'Clément-de-la-Place 29.4.1726 Pierre **ALLARD** fils de René et Jeanne Grinon. Closier à la Dominais
- o-Françoise PHELIPPEAU °S'Clément-de-la-Place 30.1.1701
- p-Jean PHELIPPEAU °S'Clément-de-la-Place 27.1.1702 †idem 27.4.1713
- q-Anne PHELIPPEAU °S'Clément-de-la-Place 29.1.1703 †bas âge
- r-Jacquine PHELIPPEAU °S'Clément-de-la-Place 17.8.1704 sœur de Pierre

### **Pierre Phelippeau 1x1722 Mathurine Haligon 2x1740 Marie Dupont**

**Métayer** à la Gaudière

- Pierre PHELIPPEAU** °S'Clément-de-la-Place 10.9.1690 †idem 15.3.1745 Fils de Mathurin PHELIPPEAU & Marie BODIN. x1 S'Clément-de-la-Place 16.6.1722 Mathurine HALIGON fille de François x2 S'Clément-de-la-Place 27.9.1740 Marie DUPONT fille de René et Marie Legros
- 1-Pierre PHELIPPEAU °S'Clément-de-la-Place 26.3.1724 x 1756 Anne SAULOU Dont postérité suivra
- 2-Michel PHELIPPEAU °S'Clément-de-la-Place 31.12.1725 †idem 28.10.1775
- 3-Urbain PHELIPPEAU °S'Clément-de-la-Place 11.8.1727 x 1757 Louise OGER Dont postérité suivra
- 4-Renée PHELIPPEAU °S'Clément-de-la-Place 9.11.1729
- 5-Mathurine PHELIPPEAU °S'Clément-de-la-Place 15.1.1733 †S'Jean-des-Marais 8.1.1764 SA
- 6-Marie-Jeanne PHELIPPEAU °S'Clément-de-la-P. 24.2.1735 x 1764 Jean **THIBAUT** Dont postérité suivra
- 7-René PHELIPPEAU (du x2)°S'Clément-de-la-Place 3.6.1741 vit à Bécon en 1775
- 8-Joseph PHELIPPEAU °S'Clément-de-la-Place 14.11.1742 cité au décès de son frère Pierre
- 9-Mathurine PHELIPPEAU °S'Clément-de-la-Place 7.9.1744

### **Pierre Phelippeau x1756 Anne Saulou**

- Pierre PHELIPPEAU** °S'Clément-de-la-Place 26.3.1724 †Bécon 3.8.1795 Fils de Pierre PHELIPPEAU & de Mathurine HALIGON métayer aux Brosses à Bécon, vit à la Pouèze en 1756 cousin d'Urbain Phelippeau x S'Clément-de-la-Place 16.11.1756 Anne SAULOU °ca 1720 †Bécon 16.11.1789 fille de Jacques et Jeanne Brard
- 1-Anne PHELIPPEAU °S'Jean-des-Marais 25.9.1757 x Bécon 2 6.6.1786 Pierre **METAYER**
- 11-Marie PHELIPPEAU °Bécon de père inconnu 12.2.1786 légitimée le 13.6.1786 sous son nom PHELIPPEAU
- 2-Marie PHELIPPEAU °S'Jean-des-Marais 23.11.1759 x Bécon 13.6.1786 Louis **LEMANCEAU** veuf de Jeanne Chauveau
- 3-Pierre PHELIPPEAU °S'Jean-des-Marais 29.11.1761
- 4-Jacques PHELIPPEAU °S'Jean-des-Marais 16.8.1765 x S'Germain-des-Prés 11.11.1793 Louise PERRAULT °Bécon fille de Louis et Renée Gazeau

### Urbain Phelippeau x1757 Louise Oger

métayer à la Droueraie à la Pouèze en 1758

**Urbain PHELIPPEAU** °S'Clément-de-la-Place 11.8.1727 †S'Jean-des-Marais 4.12.1766 Fils de Pierre PHELIPPEAU & de Mathurine HALIGON. x La Pouèze 21.11.1757 Louise OGER fille de †René et Louise Charbonnier

- 1-Louise PHELIPPEAU °La Pouèze 16.8.1758 †idem 7.6.1798 Filleule de Maurice Ménard métayer à La Pouèze, & de Louise Charbonnier femme dudit Ménard x 1779 Jacques **PREZELIN** Dont postérité suivra
- 2-Jeanne PHELIPPEAU †S'Clément-de-la-Place 12.7.1765 à 3 ans
- 3-Honorée PHELIPPEAU °S'Jean-des-Marais 4.1.1764
- 4-Renée PHELIPPEAU °S'Jean-des-Marais 2.1.1766 †bas âge
- 5-René PHELIPPEAU °S'Jean-des-Marais 5.3.1767 †bas âge
- 6-Anne PHELIPPEAU †S'Clément-de-la-Place 6.2.1777 petite fille de Maurice Menard de la Pouèze

### Louise Phelippeau x1779 Jacques Prezelin

**Louise PHELIPPEAU** °La Pouèze 16.8.1758 †idem 7.6.1798 Fille de Urbain PHELIPPEAU & de Louise OGER x S'Clément-de-la-Place 28.5.1779 Jacques **PREZELIN** Fils de René et Marie Saulou

- 1-Louise PREZELIN °S'Clément-de-la-Place 16.4.1780 †idem 11.6.1781
- 2-Jacques PREZELIN °S'Clément-P. 17.5.1786

### Marie-Jeanne Phelippeau x1764 Jean Thibault

**Marie-Jeanne PHELIPPEAU** °S'Clément-de-la-Place 24.2.1735 †idem 6.8.1797 Fille de Pierre PHELIPPEAU & de Mathurine HALIGON. x S'Clément-de-la-Place 22.8.1764 Jean **THIBAUT** °Grez-Neuville 19.1.1731 †S'Clément-de-la-Place 15.1.1783 Fils de Jean & Magdeleine Bonenfant. Métayer à la Guitonnière

- 1-Marie THIBEAU °S'Clément-de-la-Place 17.2.1765
- 2-Jeanne-Perrine THIBEAU °S'Clément-de-la-Place 23.12.1766 x 1797 René **JUBEAU** Dont postérité suivra
- 3-Jean-Philippe THIBEAU °S'Clément-de-la-Place 14.4.1770
- 4-Renée THIBEAU °S'Clément-de-la-Place 12.4.1774 †idem 6.4.1776

### Jeanne-P. Phelippeau 1x Inconnu 2x R.F. Jubeau

**Jeanne-Perrine THIBAUT** °S'Clément-de-la-Place 23.12.1766 Fille de Jean THIBAUT & de Marie-Jeanne PHELIPPEAU x S'Clément-de-la-Place 19.2.1797 René-François **JUBEAU** °Aviré Fils de Louis & Marguerite Diard

- 1-Samson-Ardoise THIBAUT (père inconnu) °S'Clément-de-la-Place 6.1.1794 †/4.1876 Filassier x S'Clément-de-la-Place 20.5.1822 Marie COSSON Dont postérité suivra

### Samson Thibault x1822 Marie Cosson

**Samson-Ardoise THIBAUT** (père inconnu) °S'Clément-de-la-Place 6.1.1794 †/4.1876 Filassier x S'Clément-de-la-Place 20.5.1822 Marie COSSON

- 1-Samson THIBAUT °S'Clément-de-la-Place 14.2.1823 †Paris 10° 1.4.1876 Tailleur de pierres x Angers 30.1.1854 Caroline HOUSSIN Dont postérité suivra

### Samson Thibault x1854 Caroline Houssin

**Samson THIBAUT** °S'Clément-de-la-Place 14.2.1823 †Paris 10° 1.4.1876 Tailleur de pierres x Angers 30.1.1854 Caroline HOUSSIN

- 1-Marie-Eugénie THIBAUT °Angers 27.2.1857 Destinée inconnue. Elle a abandonnée ses enfants à la naissance.
- 11-Louis-Jules THIBAUT °Paris 19.1.1881 †Paramé (près StMalo) 4.8.1934 x Beaune(21) 4.7.1906 Georgette-Louise IZEMBART °Beaune Dont postérité
- 12-Louis-Eugène THIBAUT °Paris 6.9.1883

### Urbain Phelippeau 1x R. Citoleux 2x M.Lemanceau 3x F.Poirou

Filleul d'Urbain Seard domestique au Gast et de Jeanne Guyon femme de René Charbonnier. Métayer au Mortier à St-Clément en 1739

**Urbain PHELIPPEAU** °S'Clément-de-la-Place 9.6.1697 †idem 29.6.1739 Fils de Mathurin PHELIPPEAU & Marie BODIN. x1 Bécon 9.2.1722 Renée CITOLEUX x2 S'Clément-de-la-Place 8.5.1731 Marie LEMANCEAU fille de Louis et Marie Gerigné x3 S'Clément-de-la-Place 2.3.1734 Françoise POIROU fille de †René et †Renée Haligon [Voir famille POIROUX](#)

1-Urbain FLIPPO (du x1) °Bécon 27.3.1724 †La Pouèze 27.10.1760 célibataire, maréchal  
 2-Pierre PHELIPPEAU °S'Clément-de-la-Place 30.7.1727  
 3-Antoine PHELIPPEAU °S'Cl. P. 14.2.1730  
 4-Françoise PHELIPPEAU °ca 1737 †S'Clément-de-la-Place 17.1.1783 x La Pouèze 10.6.1766 Joseph **PLAÇAIS** Aubergiste en 1780  
 41-Jean PLASSAIS °StClément-de-la-Place x Vern-d'Anjou 12.10.1802 Gabrielle PELTIER Fille de René & Jeanne Deshayes  
 5-Mathurin FLIPPO °S'Clément de la Place 8.1.1739 x1 La Pouèze 16.1.1770 Marie FAUCHEUX ° x2 La Pouèze 3.10.1780 Perrine THIERRI Dont postérité suivra

### Mathurin Phelippeau 1x M. Fauchoux 2x P. Thierry

maréchal au Bourg de la Pouèze, beau-frère de René Riveron de La Meignanne en 1770 & de S<sup>t</sup>Lambert la Potherie en 1785, beau-frère de Joseph Placé de StClément-de-la-Place, & de René & Mathurin Fauchoux. Cousin de Pierre Phelippeau de Bécon en 1780

**Mathurin FLIPPO** (du x2) °S'Clément de la Place 8.1.1739 †La Pouèze 8.7.1785 Fils de Urbain PHELIPPEAU & de Françoise POIROU. x1 La Pouèze 16 janvier 1770 Marie FAUCHEUX °ca 1747 †Pouèze 14.9.1775 fille de Joseph et Marie Lambert [Voir famille FAUCHEUX](#) x2 La Pouèze 3.10.1780 Perrine THIERRI °Chazé-sur-Argos ca 1736 †La Pouèze 5.8.1782 fille de †François et Perrine Tardif

1-Mathurin PHELIPPEAU °La Pouèze 20.1.1771 x Vern 21 novembre 1791 Marie-Anne LEMESLE Dont postérité suivra

### Mathurin Phelippeau x1791 Marie-Anne Lemesle

Le mariage que j'avais vu en mairie dans les années 1980 (cf au début de ce document mon article « registres cachés ») n'est pas disponible sur les Archives Numérisés en date de fin 2016.

Mais, à défaut de pouvoir vous exhiber cette preuve formelle, car en 1980 je ne possédais pas d'appareil photo numérique, j'ai au moins 2 autres preuves de filiation.

- la sépulture à Vern le 25 prairial an II (13 juin 1794) de Mathurin Phelippeau « a comparu Jean Lemesle forgeron dans ce bourg **grand père dudit enfant**, âgé de 62 ans ... atteste que Mathurin Phelippeau est mort d'hier au soir âgé de 22 mois fils de Mathurin Filipaut forgeron dans ce bourg, âgé de 24 ans, et Marie Lemesle âgée de 28 ans »
- la naissance à Vern le 23 septembre 1793 de Marie Phelippeau « a comparu Françoise Gardais, femme de Jean Lemêle, maréchal taillandier, a déclaré qu'à 2 h ce matin est née une fille du légitime mariage de Mathurin Phelippeau maréchal taillandier avec Marie Lemêle, **son gendre et sa fille**, demeurant chez elle en ce bourg »

J'ai cherché très longtemps le décès de Mathurin Phelippeau, qui figurait dans les tables décennales en mai 1814 mais n'y figurait pas. C'est en entreprenant de lire tous les décès que je l'ai trouvé, écrit fin année 1814 sur le registre.

Maréchal taillandier à la Pouèze en 1783-1814. Beau-frère de François Mercier mégissier époux de Perrine Lemesle

Mathurin PHELIPPEAU (FLIPPAUX sur son °) °La Pouèze 20 janvier 1771 †Vern-d'Anjou 30 mai 1814 Fils de Mathurin PHELIPPEAU & de Marie FAUCHEUX x Vern-d'Anjou 21 novembre 1791 (AC, acte reconstitué en 1803 d'après la table) Marie-Anne LEMESLE [Voir famille LEMESLE](#)



- 1-Mathurin PHELIPPEAU †Vern 13.6.1794 à 22 mois
- 2-Marie PHELIPPEAU °Vern 23 septembre 1793 Filleul de Françoise Gardais femme de Jean Lemesle maréchal taillandier (sa grand-mère)
- 3-Françoise PHELIPPEAU °Vern 22.9.1796 †idem 13.3.1803
- 4-Aimée Désirée PHELIPPEAU °Vern 3.6.1800
- 5-Adélaïde PHELIPPEAU °Vern 5.7.1802 †Vern 26.4.1851
- 6-Anne Françoise PHELIPPEAU °Vern 31 mars 1807 x Vern-d'Anjou 25 octobre 1828 François-René **ALLARD** °Louvaines 1.6.1801 [voir famille ALLARD](#)

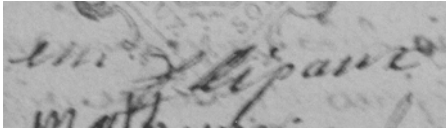

Mathurin PHELIPPEAU époux de Marie Faucheux  
à son x à La Pouëze le 6.1.1770

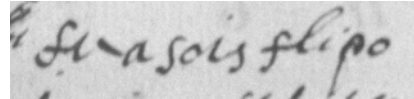

Françoise PHELIPPEAU femme de Joseph Plaçais  
marraine à La Pouëze le 20.1.1771 de Mathurin Phelippeau mon ancêtre

### [Anne Phelippeau x1828 François Allard](#)

Mariage à Vern-d'Anjou « le 25 octobre 1828 René Allard, garçon majeur, âgé de 27 ans, né à Louvaines le 12 prairial an IX, demeurant au bourg de La Pouëze, fils de feux Pierre Allard décédé à Louvaines le 13 thermidor XI et defunte Perrine Manseau décédée audit bourg et commune de Louvaines le 25 octobre 1827, et demoiselle Anne Françoise Phelippeau fille majeure âgée de 21 ans, née en cette commune de Vern le 31 mars 1807 profession de couturière demeurante au bourg de Vern, fille de feu Mathurin Phelippeau décédé en cette commune de Vern le 30 mai 1814 et de Marie Lemelle sa mère vivante présente et consentente... en présence de Pierre Allard 32 ans, cordonnier, demeurant au bourg de Vern, frère de l'époux, et Nicolas Allard, 46 ans, cordonnier, demeurant au bourg de Gené, oncle de l'époux, **et René Joseph Segretain, 35 ans, maréchal, demeurant au bourg de Vern beau-frère de l'épouse, et François Mercier, 47 ans, propriétaire demeurant au bourg de Vern, oncle raporté de l'épouse au côté maternel** »

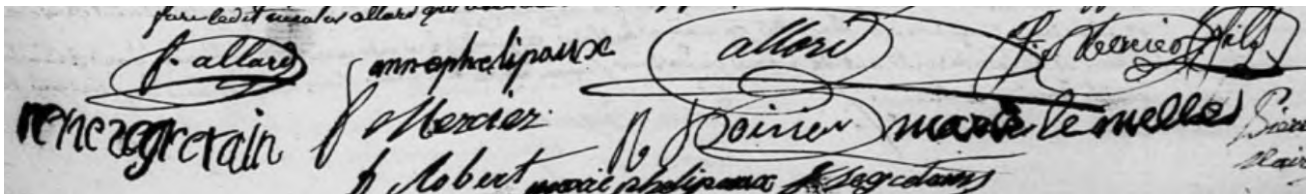

**François ALLARD** °Louvaines 1.6.1801 †La Pouëze 8.8.1852 Fils de Pierre ALLARD & de Perrine LE MANCEAU x Vern d'Anjou (49) 25 octobre 1828 Anne-Françoise PHELIPPEAU °Vern 31.3.1807 †La Pouëze 16.10.1891

- 1-François Pierre ALLARD °La Pouëze 23.8.1829 x 1854 Aimée Adélaïde GIRARDIÈRE Dont postérité suivra
- 2-Alexandre Henri ALLARD °La Pouëze 27.8.1833 †La Pouëze 27.9.1860 cordonnier x La Pouëze 10.11.1856 Alphonsine Victorine COSSON °23.8.1836 fille de Denis †18.7.1839 et Jacquine Gentilhomme †24.9.1838
- 21-Marie Anne ALLARD °La Pouëze 14.12.1857
- 3-Marie ALLARD °La Pouëze 7.8.1835 †La Pouëze 21.5.1871 x La Pouëze 24 septembre 1855 Amédée-Arsène **PASQUIER** Dont postérité suivra
- 4-Théophile ALLARD °La Pouëze 9.7.1840 †1894 x1 La Pouëze 7 novembre 1865 Marie BOUET °ca 1845 †5.12.1869 fille de Jacques et Louise Honorée Denis x2 Marie-Jacquine MENARD Dont postérité suivra

### [François Allard x1854 Aimée Girardièrè](#)

[Louis Allard x1882 Françoise Moreau](#)

[Madeleine Allard x1907 Edouard Halbert](#)

### Jean Phelippeau x1650 Louise Seard

Jean Phelippeau est probablement, mais sans preuves, celui qui est inhumé à Vern « le 29 octobre 1671, closier du Pinellier en cette paroisse, âgé de 44 ans »

**Jean PHELIPPEAU** Que je suppose celui qui épouse Louise Séard car Jean Duvau est cité comme cousin de Mathurin Phelippeau à son mariage en 1684 x /1650 Louise SEARD °ca 1620 †S'Clément-de-la-Place 15.5.1681

1-Jacquine PHELIPPEAU °ca 1650 †S'Clément 5.12.1681 x S'Clément-de-la-Place 13.2.1673 Jean **DUVAU**

### Jacquine Phelippeau x 1673 Jean Duvau

Mariage à Saint Clément « le 3 février 1673 Jean Duveau fils de Martin Duveau et de Jacqueline Rouse, de la Membrolle, et Jacqueline Phelippeau fille de defunt Jean Phelippeau et de Louise Seard, en présence de Jean Phelippeau l'aîné, Jean Duveau, Denis Duveau, Mathurin Roze »

Jacquine PHELIPPEAU °ca 1650 †S'Clément 5.12.1681 x S'Clément-de-la-Place 13.2.1673 Jean **DUVAU** °La Membrolle fils de Martin et Jacqueline Roux. IL se remarie 22.5.1683 à Jacqueline Pelletier

1-Jean DUVAU °ca 1676 †S'Clément-de-la-Place 4.7.1690

### Jean Phelippeau l'aîné

« Le 20 septembre 1673 a été ensépulturé Jean Phelippeau âgé de 77 ans »

### Julien Phelippeau x/1599 Louise Moreau

Ils sont « laboureur à la Beurondièrre » en 1599 sur le B de Pierre

Mariage à St Clément de la Place (collection communale) « le 28 avril 1620 de Jehan Phelippeau fis de Jehan Phelippeau et de Louyse Moreau, et de Jehanne Roisnard fille de †Pierre et de Perrine Janvier tous deux paroissiens de cette paroisse »

Julien (prénomé « Jean » sur le mariage de son fils Jean en 1620) PHELIPPEAU x /1599 Louise MOREAU

1-Jean PHELIPPEAU x S'Clément-de-la-Place 28 avril 1620 Jehanne ROISNARD fille de †Pierre et de Perrine Janvier

2-Pierre PHELIPPEAU °St Lambert-la-Potherie 19 janvier 1599 Filleul de Claude fils de †honorabile homme René Doublart et de h. femme Renée Babin à présent femme de h. h. Pierre Jamet S' des Rochers, paroissien de la Trinité d'Angers, et Pierre Ticharde laboureur aux Patis Farauds, et de Perrine fille de Guillaume Belloys métayer à Pont Perrin et de †Julienne Leproust tous de St Lambert

3-Denise PHELIPPEAU x S'Clément-de-la-Place 17 juin 1630 Pierre **POIROUX** Dont postérité suivra

### Denise Phelippeau x1630 Pierre Poiroux

Denise PHELIPPEAU x S'Clément-de-la-Place 17 juin 1630 Pierre **POIROUX** Originaire de Bescon sur son mariage

1-Jacquine POIROUX °Bécon-les-Granits 20 mars 1631 Filleule de **Jacques Phelippeau et de Renée Phelippeau fille de Julien Phelippeau**

2-Jean POIROUX °Bécon-les-Granits 8 décembre 1632 †S'Clément-de-la-Place 3.11.1685 Filleul de Jehan Chartier et de **Perrine Felipeau femme de Jehan Lefrançois**. Maçon x1 ca 1665 Marie ABELLARD °ca 1635 †S'Clément-de-la-Place 4.4.1680 x2 La Meignanane 29 octobre 1680 Jeanne GODEFRAY Dont postérité suivra

3-Jeanne POIROUX † S'Clément-de-la-Place 15 novembre 1639 On a 2 actes de sa sépulture dans la collection communale « Le dit 15 (novembre 1639) fut enterrée au Petit Cimetière par moy vicair

Jeanne Poisrou fille de Pierre Poisrou closier de la Possardière, laquelle est morte de la dissenterie »,  
et « Jeanne Poirou fille de Pierre Poirou et de Denyse Phelipeau le 15<sup>e</sup> novembre (1639) »

4-Denis POIROUX closier à la Grée x /1668 Marie GRELET Dont postérité suivra

5-Pierre POIROUX x /1672 Marguerite BERTAIS Dont postérité suivra

non rattachés pour le moment :

Perrine PHELIPEAU †St Clément-de-la-Place 22 août 1669 « femme de Sébastien Ravary métayer du Mesnil,  
âgée de 34 ans » x Sébastien **RAVARY**

Jacquine PHELIPEAU x Léonard **BOUMIER**

1-Jacquine BOUMIER °St Clément-de-la-Place 25 mars 1669 « baptisée Jacqueline fille de Léonard Boumier et  
de Jacqueline Phelipeau son épouse, parrain René Phelipeau marraine Michelle Moreau »

Renée PHILIPPEAU †1632/ x Elie **CYTOLEUX**

1-Marguerite CYTOLEUX °Bécon 5.2.1640 †idem 27.5.1698 x Bécon 2.10.1663 Pierre **GALLICHER** °Bécon  
27.2.1642 Dont postérité

Pierre PHELIPPEAU x Clémence BERTAYS

1-Jacques PHELIPPEAU °St Clément-de-la-Place 29 avril 1632 « parrain Jacques Filipeau et marraine  
Jacquine Varanne »

Jean PHELIPPEAU °ca 1616 †S'Clément-de-la-Place 26.10.1686 x ca 1650 Jeanne CHARTIER †/1673

1-Noel PHELIPPEAU † /1708 métayer au Haut-Chatelier x S'Clément-de-la-Place 8.11.1673 Perrine RAVARI  
†/1708

11-Jean PHELIPPEAU °ca 1682 † Bécon 29.5.1762 cordonnier, sacriste de Bécon x Bécon 2.10.1708 Marie  
GUIET

111-Jean PHELIPPEAU °Bécon 18.12.1711

112-Marie PHELIPPEAU °Bécon 7.11.1713

113-Marguerite PHELIPPEAU x Jean **GAUDIN** vit au Louroux

114-Nicolas PHELIPPEAU °ca 1731 sacriste x Bécon 25.11.1755 Jeanne VAILLANT

1141-René Jean PHELIPPEAU °Bécon 30.8.1757

1142-Jean PHELIPPEAU °Bécon 24.3.1761 x Bécon 11.12.1787 Catherine GRATIEN

11421-Joseph Marie PHELIPPEAU °Bécon 21.5.1789

1143-René PHELIPPEAU °Bécon 15.1.1764

1144-Madeleine °ca 1767 x Bécon 3.7.1792 Maurice **MARAIS**

1145-Louise PHELIPPEAU °Bécon 3.3.1772 x Bécon 30.1.1792 René **CUSSEAU**

1146-Jeanne Renée PHELIPPEAU °Bécon 22.4.1776

115-René PHELIPPEAU °ca 1717/1721 †Bécon 5.9.1785 cordonnier et sacriste, oncle de Jean Phelipeau  
x1 Bécon 7.5.1740 Charlotte DUBOIS x2 Bécon 8.6.1761 Suzanne GARDAIS °Vern †Bécon 3.4.1791  
fille de † Joseph et Perrine Oger

116-Jeanne PHELIPPEAU °ca 1728 †Bécon 28.12.1731

12-Pierre PHELIPPEAU vit à StClément en 1708. Qui pourrait être celui qui †Bécon 21.1.1730 dit de  
StClément, cousin de Nicolas Phelipeau & frère de Jean

13-René PHELIPPEAU vit à StClément-de-la-Place en 1708

13-Jacquine PHELIPPEAU °S'Clément-de-la-Place 11.5.1691

2-Nicolas PHELIPPEAU °ca 1652 †S'Clément-de-la-Place 1.2.1684 x S'Clément-de-la-Place 6.7.1675  
Michèle MOREAU † /1713 fille de Georges et †Renée Giffard

21-Michelle PHELIPPEAU †S'Clément 5.3.1677 à 2 mois

22-Nicolas PHELIPPEAU °ca 1681 †Bécon 14.3.1730 cousin de Pierre et Jean PHELIPPEAU x S'Clément-  
de-la-Place 10.1.1713 Jaquine ROUSSEAU

221-Jacquine PHELIPPEAU °S'Cl. P. 24.9.1714 †idem 3.8.1715

222-Urbain PHELIPPEAU °S'Cl. P. 8.12.1716

223-Nicolas PHELIPPEAU °Bécon 10.4.1719  
 224-Jacquine PHELIPPEAU °Bécon 20.4.1724

- René PHELIPPEAU métayer au Gast, cousin de Mathurin PHELIPPEAU, beau-frère de Jacques Gemin x1  
 Françoise MAUCION x2 S'Clément-de-la-Place 10.6.1681 Renée PATRIN veuve de François Tessier  
 1-Jacquine PHELIPPEAU †S'Clément-de-La-Place 21.5.1668 « baptisé Jacqueline fille de René Phelippeau et  
 de Françoise Monsion son épouse, parrain Pierre Vbaugé, marraine Jacqueline Monsion »  
 2-Louis PHELIPPEAU °S'Clément-de-La-Place 12.02.1671 « baptisé Louis fils de René Phelippeau métayer de  
 la Babinière et de Françoise Monseau son épouse, parrain Louis Monsion, marraine Jacqueline  
 Phelippeau »  
 3-Françoise PHELIPPEAU °S'Clément de la Place 22 avril 1673 « baptisée Françoise fille de René  
 Phelippeau et de Françoise Maussion son épouse, le parrain a été Jacques Gemin la marraine  
 Françoise Seard »  
 4-Pierre PHELIPPEAU °S'Clément-de-la-Place 22 avril 1675 « a été baptisé Pierre fils de René Phelippeau et  
 de Françoise Maution ses père et mère, a été parrain Pierre Lemesle la marraine Françoise  
 Cherbonnier »  
 5-Jean PHELIPPEAU † S'Clément P. 16.12.1681 à 3 mois fils de Renée PATRIN

- Jacques PHILIPPEAU °ca 1625 †S'Clément-de-la-Place 21.4.1701 Closier à la Touche en 1691 x /1662  
 Madeleine ALLARD °ca 1628 †S'CLément-de-la-Place 14.3.1691  
 1-Marie PHELIPPEAU °ca 1662 †S'Clément-de-la-Place 10.9.1702 belle soeur de Gabriel Ferrault  
 2-Jacques PHILIPPEAU ° S'Clément-de-la-Place 30 décembre 1669 « baptisé Jaques fils de Jaques  
 Phelippeau demeurant à la Faraudière et de Magdeleine Allard son épouse, parrain René Haligon  
 métayer de la Guitaye, marraine Jeanne Phelippeau » †S'Clément-de-la-Place 9.9.1710 closier à la  
 Dominaye, puis au Gast en 1710 x S'Clément-de-la-Place 20.5.1692 Madeleine RAVARY fille de  
 Sébastien et Laurence Ravary  
 21-François PHELIPPEAU °S'Clément-de-la-Place 12.7.1692(sic) †idem 8.1.1737 x S'Clément-de-la-Place  
 28.9.1734 Françoise DOISON  
 211-Françoise PHELIPPEAU  
 212-François PHELIPPEAU °S'Clément-de-la-Place 24.3.1737 †24.5.1737 à 2 mois  
 22-René PHELIPPEAU °S'Clément-de-la-Place 10.12.1695  
 23-René PHELIPPEAU °S'Clément P. 4.3.1697 †idem 16.1.1699  
 24-Jacques PHELIPPEAU °St Clément de la Place 9 août 1698 « baptisé Jacques fils de Jacques Phlippeau  
 et Madeleine Ravary son épouse, a été parrain René Garreau fils de François Garreau et de defunte  
 Marie Letourneux, marraine Julien Grandin femme de Pierre Ruau de La Pouëze » x1 Michelle  
 FAUCILLON x2 S'Clément-de-la-Place 10.1.1736 Jeanne BOUVET (témoin François Lemesle époux  
 de Marie Phelippeau)  
 25-Mathurin PHELIPPEAU °S'Clément P. 6.3.1700  
 26-Anne PHELIPPEAU °S'Clément P. 3.10.1701  
 27-Jean PHILIPPEAU °S'Clément-de-la-Place 29.10.1704  
 28-Françoise PHELIPPEAU °ca 1717 †S'Clément-de-la-Place 29.4.1765 cousine d'Urbain Phelippeau x  
 S'Clément-de-la-Place 16.5.1741 Jacques **RIVIERE**  
 3-Mathurine PHELIPPEAU †S'Clément-de-la-Place 24.3.1713 x S'Clément-de-La-Place 06.07.1686 Gabriel  
**FERRAULT**  
 4-René PHELIPPEAU °St Clément-de-la-Place 25 février 1673 « baptisé René fils de Jacques Phelippeau et de  
 (blanc) son épouse, le parrain René Bellesoeur marraine Françoise Bellesoeur »

Sébastien PHELIPPEAU x /1642 Jeanne PORCHER

- 1-René PHELIPPEAU °Angrie 21.3.1642  
 2-Charles PHELIPPEAU °Angrie 26.3.1643  
 3-Jacquine PHELIPPEAU °Angrie 4.9.1644  
 4-René PHELIPPEAU °Angrie 16.12.1646  
 5-Jacques PHELIPPEAU °Angrie 14.11.1649

6-Mathurin PHELIPPEAU °Angrie 7.7.1652 x1 Loiré 15.9.1676 Françoise BRASDANE x2 Chazé-sur-Argos  
29.6.1680 Marguerite LE VENNIER  
7-Jeanne PHELIPPEAU °Angrie 21.7.1657

Michel PHELIPPEAU † /1707 x /1705 Perrine BERNARD °ca 1677 †la Cornuaille 18.10.1707  
1-Pierre PHELIPPEAU °La Cornuaille 1.7.1705

Jacques PHELIPPEAU x ca 1690 Perrine VEBIN  
1-Pierre PHELIPPEAU x La Cornuaille 12.11.1715 Anne GOUION  
11-Pierre PHELIPPEAU °la Cornuaille 26.6.1717  
12-Mathurin PHELIPPEAU °la Cornuaille 20.7. 1719  
13-Michel PHELIPPEAU °la Corn. 12.2.1722  
14-François PHELIPPEAU °la Corn. 12.5.1726  
15-François PHELIPPEAU °la Cornuaille 23.7.1727

Jacques PHELIPPEAU °ca 1646 †La Cornuaille 20.4.1712 x2 Renée HUET  
1-Pierre PHELIPPEAU x1 La Cornuaille Jeanne ROUSSEAU x2 La Cornuaille 27.2.1713 Marie RIVIERE de  
† René  
2-Jacques PHELIPPEAU

Jacques PHELIPPEAU †/1730 x ca 1705 Michèle RAVARY  
1-François PHELIPPEAU  
2-Jacques PHELIPPEAU †1754/ x Beaucouzé 26.6.1730 Michèle HOUDBINE †/1754 veuve d'Avertin  
Faucillon  
21-Michèle PHELIPPEAU °ca 1730 x S'Clément-de-la-Place 12.2.1754 Joseph **GASNIER**  
22-(fille) PHELIPPEAU x Jacques **FAUCILLON**  
23-f(ille) PHELIPPEAU x Pierre FAUCILLON

Yves PHILIPPEAU x Marans 5.10.1613 Mathurine DROUET  
1-Pierre PHILIPPOT x S<sup>te</sup>Gemmes-d'Andigné 21.7.1640 Renée VALIN  
11-Pierre PHILIPPOT x S<sup>te</sup>Gemmes-d'Andigné 10.5.1674 Renée PÉAN  
111-Suzanne PHELIPPEAU x S<sup>te</sup>Gemmes-d'Andigné 14.7.1711 René BOSSÉ Dont postérité

AD49-5<sup>E</sup>32/002 - 29.7.1711 d<sup>vt</sup> Claude Bouvet N<sup>re</sup> Royal Segré, Pierre Phelippeau métayer à l'Epinnay à SteGemmes, François Brosse métayer et Jacquine Phélippeau sa femme demeurant à Marans, Michel Huau métayer et Perrine Phelippeau demeurant à la Nallais à Chazé-sur-Argos, René Bodde métayer et Suzanne Phelippeau sa femme demeurant à la Réauté à SteGemmes, ayant tous les droits à la succession de Pierre Phelippeau et Renée [Jean] sa femme métayers à la Réauté : accord sur partages

Pierre PHELIPPEAU x S<sup>te</sup>Gemmes-d'Andigné 8.5.1703 (sans filiation) Françoise ROBERT  
1-Elie PHELIPPEAU †Bourg-d'Iré 14.4.1779 x Bourg-d'Iré 16.2.1751 Marie BOURGEGAIS  
11-Pierre PHELIPPEAU †Bourg-d'Iré 4.5.1827 métayer x Madeleine DUBIER  
111-Ambroise PHILIPPEAU °Bourg-d'Iré 15.11.1806 x Bourg-d'Iré 25.9.1843 Florence VEILLON  
111-Charles PHILIPPEAU °Bourg-d'Iré 24.12.1846 x Segré 3.9.1876 Marie GUELLIER  
1111-Marie PHELIPPEAU °Segré 17.9.1882 x Angers 14.11.1903 Alexandre **RICHARD**  
11111-Maurice RICHARD °Angers 15.3.1905 Dont postérité  
2-Pierre PHELIPPEAU °ca 1706 †/1765 x S<sup>te</sup>Gemmes-d'Andigné 26.2.1726 Hélène RICHARD  
1-René PHELIPPEAU x S<sup>te</sup>Gemmes-d'Andigné 27.8.1765 Mathurine BELLANGER  
11-René PHELIPPEAU °ca 1774 x S<sup>te</sup>Gemmes-d'Andigné 22.11.1803 Magdeleine BOSSÉ  
12-Françoise PHELIPPEAU x S<sup>te</sup>Gemmes-d'Andigné 4.10.1803 François **BOSSÉ**

René PHILLIPEAU x ca 1640 Nicolle GODINEAU  
1-Jean PHILIPPEAU †/1689 x La Cornuaille 12.2.1664 Michelle GAUDIN  
11-Jacques PHELIPPEAU †/1728 x La Cornuaille 14.6.1689 Perrine HUBLIN

111-Laurent PHELIPPEAU °ca 1705 x La Cornuaille 27.1.1728 Marie DAVID  
 1111-Pierre PHELIPPEAU †La Cornuaille 19.4.1806 cultivateur x La Cornuaille 26.1.1779 Magdeleine  
 GILLOT †La Cornuaille 13.12.1807  
 11111-Marie PHELIPPEAU °La Cornuaille 7.2.1782 †idem 20.11.1832 x La Cornuaille 10.7.1809 Louis  
**JAMET** cultivateur  
 111111-Marie JAMET °La Cornuaille 3.8.1811 x Le Loroux-Béconnais 13.6.1836 Pierre **MARTIN**  
 1111111-Marie MARTIN °Loroux-Bécon. 25.5.1838 x Loroux-Béconnais 3.10.1859 François **VERRON**  
 11111111-Adrien VERRON °Loroux-Béconnais 18.3.1870 x Corné 16.9.1895 Marie AUGER  
 111111111-Adrien VERRON °Angers 11.9.1898 Dont postérité  
 1112-Jacques PHELIPPEAU x La Cornuaille 19.10.1773 Magdeleine ROUGE  
 1113-Perrine PHELIPPEAU °ca 1736 x La Cornuaille 19.2.1754 René **BOSSÉ**  
 112-Pierre PHELIPPEAU °ca 1690 x La Cornuaille 12.11.1715 Anne GOUION  
 113-Renée PHELIPPEAU °ca 1700 x La Cornuaille 18.1.1724 Jacques **LEPRESTRE**  
 12-Michelle PHILIPPEAU x La Cornuaille 14.6.1681 Jacques **JOULAIN**

Mathurin PHELIPPEAU °Freigné †/1824 x /1754 Mathurine GRANGÉ °La Cornuaille †/1824  
 1-Renée PHELIPPEAU °Freigné 5.5.1754 x Louroux-Béconnais 28.4.1801 Pierre LANDAIS  
 2-Marie PHELIPPEAU °Freigné 21.5.1757 †Vern 13.12.1824 x Louroux Béconnais 28.4.1801 René  
**MERLEAU** Métayer  
 21-(fille) MERLEAU x Louis BOULAI  
 3-Jeanne PHELIPPEAU °Freigné x La Cornuaille 15.6.1784 Jean **LANDAIS**

Pierre PHELIPPEAU  
 1-Pierre PHELIPPEAU °ca 1715 †Louroux-Béconnais 4.10.1760 x Renée GUILLET soeur de Jean  
 11-Pierre PHELIPPEAU °ca 1746 †Louroux 23.2.1755  
 12-Jean PHELIPPEAU °Louroux-Béconnais 17.1.1750  
 13-René PHELIPPEAU °Louroux 9.11.1851  
 14-Laurent PHELIPPEAU °Louroux 15.10.1753 parrain=Lorent Phelippeau de la Cornuaille  
 2-René PHELIPPEAU  
 3-Michel PHELIPPEAU cité en 1756 de la Cornuaille

René PHELIPPEAU †/1801 x /1752 Etienne GUERIN  
 1-Michel PHELIPPEAU °La Cornuaille 20.12.1752 x Louroux-Béconnais 21.4.1801 Jeanne MANGÉARD  
 2-François PHELIPPEAU °La Cornuaille 11.12.1763 tisserand x Louroux-Béconnais 4.4.1801 Renée  
 CESBRON

René PHELIPPEAU †/1799 x /1799 Françoise GIRARD †/1799  
 1-René PHELIPPEAU °La Cornuaille 29.5.1779 cultivateur x Louroux-Béconnais 29.6.1799 Marie FROMY

Antoine PHELIPPEAU †/1802 x Marie SUHARD †/1802  
 1-Joseph PHELIPPEAU maréchal x1 Françoise AUBERT x2 Louroux-Béconnais 2.2.1802 Jeanne  
 GATINEAU

Pierre PHELIPPEAU de la Cornuaille  
 1-René PHELIPPEAU cité en 1758  
 2-Pierre PHELIPPEAU °ca 1715 †Louroux-Béconnais 18.10.1760 x1 Renée GUILLOT x2 Louroux-Béconnais  
 20.6.1758 Jeanne THIERRY  
 3-(fille) PHELIPPEAU x Louis PELTIER cité en 1758

Jacques PHELIPPEAU †/1801 tisserand x Anne LYVETRE  
 1-François PHELIPPEAU °Belligné 23.3.1767 tisserand x Louroux Béconnais 26.3.1801

Laurent PHELIPPEAU x Perrine FROMY  
 1-Perrine PHELIPPEAU °Angrie x La Cornuaille 3.7.1780 Pierre **TALOUR**

Laurent PHELIPPEAU x Anne GASNIER

1-François PHELIPPEAU x La Cornuaille 30.1.1809 Marie LEGRAS

Pierre PHELIPPEAU x Renée PEAN

1-Jacquine PHELIPPEAU x Marans 25.8.1699 François **BOSSÉ**

2-René PHELIPPEAU °S<sup>te</sup>Gemmes-d'Andigné x Bourg-d'Iré 3.6.1710 Mathurine THIERY V<sup>e</sup> de Pierre Robert

3-Pierre PHELIPPEAU cité en 1710

Urbain PHELIPPEAU x Savennières 1698 Marie MARTIN